朝鮮日報
朝刊
本紙朝夕刊十二面

社說
救助의손을 내밀라
七道旱害民에게對하야

一

京畿以南 七道의 旱災와 그 救濟策은 本欄을通하여 屢屢말한바잇거니와 旱害는 實로 未曾有의 災殃으로 듯고 보는사람으로하야금 同情의 念을 禁치 못하게한다。水害와 가치 直接 被害의 境面이 露出치는 안헛스나 밧는 影響은 一層 甚한바가 잇다。水害는 大槪 河川가의 家屋、田畓에 限하나 旱害는 河川가의 極히 小地域을 除하고 廣大한 面積에 亘하나니 그 被害의 程度를 斟酌할것이다。旱災民들이 갈길에 彷徨하고잇는것도 無理한 일이 아닌가한다。

二

이에 對하여 當局에서는 彪大한 救濟工事費를 計上하여 賃金을 撒布하도록하고 또 金融機關을 시켜서는 旱害救濟資金을 融通케하며 或은 地主를 動員시켜 小作人의 一年間 救濟方途를 樹立하는等 온갓 處置를 게을리 안할은 實로 機宜를 得한 일이라하겟다。그러나 以上의 措置만으로 旱害民全部를 救濟키 어려운것은 旱害程度의 深刻한것으로서 想像할수잇스니 當局이 朝鮮內地、臺灣等을 通하여 百五十萬圓의 救濟義捐金을 募集할도 這間의消息을 엿볼수잇다。그러면 이救濟義捐金이나 地主의 小作人保護나 圓滿히 進行되는가하면 반듯이 그러치는아니나니 朝鮮社會事業協會가 救濟義捐金募集을發表한지 이미 半朔이 되엇지만 그收合된것은 겨우 數萬圓을 不過하며 地主의 小作人保護도 이러타할佳話를 듯지 못하고잇다。況救濟資金에 잇서서는 오즉一部 中産階級以上에서만 運用되는 感이 잇슴에랴。

三

義捐金을 낼수잇는 사람이 富豪요 富豪는 畢竟 三南에 土地를 가진 被害地主라하여 自家救濟에 眼鼻莫開라 하는 이도 잇다。그러나 富豪가 다地主요 地主가 다 三南에 土地를 가졋다고 할수업스며 設使三南에 被害土地를 가졋다 하드래도 大地主는 貯金도 잇고 融資할 能力도 잇지안흔가 旱災民의 救濟를 오직 當局에만 바라거나 地主自身에게만 매끼는것은 同胞의 責任으로써 人類의 同情心으로서 참을수 업는 일이다。同胞가 飢餓의 線上에서 彷徨하는데 몸소는 晏然히 이것을 바라보고잇스며 況殷賑産業 其他 時局의 影響으로 어든 財産으로 享樂을 일삼고잇슬수 잇슬가。

四

慈善은 반듯이 强制가 아니다。또 名譽나 其他 報酬를바라는것도 아니다。純情으로저절로 어오르는 同情心 의 發露가 곳 慈善이니 그表現은 金錢이나 糧食의 物質에 限치 안코 또 만코、적고의 多寡에도 依치안는다。貧者의一燈 富者의 萬燈을 이길수가잇나니 참으로同胞의 苦難을 생각하야 나오는 義捐이라면 一匙米、一分錢이 어찌 名譽와 報酬를 爲한 萬金의價値를 凌駕지 안흐리오。今年가튼 旱災는 一世紀를두고 드물일일것이다。이러한 苦難에 處하여 同胞相救의 愛情이 업다면 어찌 同胞、兄弟를 云云하리오。富者여 貧者여 老者여 若者여 다가치同胞의 苦難을 생각하여 應分의 救濟義捐金을 내라。이것이 諸君의 責任이오 義務다。

獨蘇新協定成立

英佛이 戰鬪繼續時엔 共同手段을協議
獨蘇兩外相聲明發表

【倫敦二十九日發同盟至急報】二十九日早曉倫敦에서聽取한莫斯科放送에依하면獨蘇兩國은波蘭에서의兩國國境線確定에關한 新協定에 調印을完了하엿다 新協定으로 至今까지 여러가지로 問題가되엇던 獨蘇間의 緩衝國新波蘭은 結局流産이된것이 判明되엇다

【莫斯科二十九日發同盟】립벤트롭프獨外相 모로토프蘇聯外務人民委員은 新獨蘇協定에 調印한後 波蘭滅亡으로 戰鬪繼續의 必要도 또한 自然消滅하엿다고하여 다음과가치共同聲明을 發表하엿다

波蘭의消滅로 自然 戰鬪行爲를 繼續할 必要도 업게되엿다 萬若그럼에도不拘하고 英佛兩國이 戰鬪行爲를 繼續하면 그責任은 彼等의 側에 잇다고할것이다 그때에는 獨蘇兩國은 이에對處할 必要한手段에關하여 서로 協議할것이다 (上은 리獨外相 下는모蘇外務人民委員)

新協定內容

【莫斯科二十九日發同盟】歐洲今後의 運命을 決定하는것이라하여 全世界의視聽集注裡에 莫斯科에서開催된 獨蘇首腦會議는 二十七日以來 前後 三回에亘하여 會談한結果 二十九日早朝에 이르러 드디어 新協定에到達 립벤트롭프獨外相과 모로토프外務人民委員과의사이에 調印을完了하엿다 新協定內容은 一、獨蘇友好及國境線劃定에關한條約 一、獨蘇兩國政府共同宣言 一、모로토프外務人民委員과 립벤트롭프獨外相間의 經濟問題에關한 交換公文의 三部分을리엇는바 兩國共同宣言에서 波蘭의消滅과同時에 戰爭繼續理由의消失을 揚言하고 英佛側이 戰爭을繼續하면 兩國은이에對하여 必要한措置를講究할것이다 라고聲明한것은 豫想되엇던獨逸의「平和攻勢」에의 轉換으로써 極히重視되고잇다

蘇、軍事基地獲得
蘇、에援助條約의內容

【莫斯科二十九日同盟】蘇聯政府는 二十九日早朝 蘇聯 에스토니아相互援助條約의 內容을 公表하엿는데 條約의全文은 다음과갓다

第一條 兩締約國은 歐洲强國의 侵略에 對한 海上國境 라트비아共和國에接한 陸上國境及 第三條에 明記된 軍事基地에對하여 直接侵略을加한境遇 又는 侵略의脅威가 잇는境遇에는 서로 軍事的援助를包含한 모든援助를 할것을 約함

第二條 蘇聯은 에스토니아陸軍에對하여 有利한 條件으로軍備와 軍用資材의 供給에對하여 援助함

第三條 에스토니아는 蘇聯에對하여 자르마島(오젤島)及마島(다궤島)에 스토니아領島嶼及바르치스키港(발틱포트)에 海軍及航空基地를 設置함에 適當한代價를 支拂하여 租借할權利를保障함 海軍과 航空基地의明確한 地點과 그區域은相互間의 協定에依하여 이를決定함 그리고 海軍과 航空基地警備를爲하여 蘇聯은 右基地에對하여 嚴重히制限된 一定數의 地上兵力及 空軍兵力을 自己費用으로 駐屯시킬수잇다 駐屯兵力數에 關하여는 다른協定에依하여 이를規定하기로함

第四條 兩締約國은 締約國의一方을 目標로한 如何한 同盟 又는 聯合에도 參加치안키로함

第五條 本條約의實施는 如何한 境遇에도 兩締約國의 主權 特히 그經濟組織及 國家組織을 侵害하지안는다 따라서 第三條에 規定된 蘇聯海軍及 航空基地는 依然에스토니아共和國의領土임을 認定함

第六條 本條約은 批准書의 交換과 同時에 效力을 發生함 批准書交換은 本條約調印後六日以內에 타린에서 行하기로함 本條約有效期間은 十個年間으로하되 締約國의 一方이 必要를 認할 境遇에는 期限滿了前一個年의 豫告로써 廢棄할수잇스나 萬若締約國의 어느便에서도 廢棄通告가 업슬 때에는 本條約의 有效期間은 自動的으로 更히 五年間延期되는것으로함

第七條 本條約의 原本二通은 一九三九年九月二十八日 各各露西亞語及 에스토니아語로써作成되다

蘇、에兩國間에 通商新協定도調印

【莫斯科二十九日發同盟】蘇聯政府는 二十九日早朝 蘇聯과에스토니아 相互通商條約의 新協定에調印內容을公表하엿는데 新協定은 蘇聯에스토니아 兩國의貿易額을 從來의四倍 卽一個年 三千九百萬크로네로 決定하고 또兩國商品의 相對國領土通貨에對하여 서로便宜供與를 約束한것이다

英土條約廢棄
獨逸、土國에要求?

【倫敦發電】립벤트롭프獨外相과 사라조글루土外相의 訪蘇가 가튼時期에 行해지는것은 그새에 서로 便宜供與를 約束한것이라 보는 莫斯科會見은 獨蘇兩國國境問題에만 限定되지안코 獨逸은 蘇聯을 通하여 土耳其에 對하여 英土條約의 破棄를 要求하는것이 아닌가 보힌다 倫敦의 消息通은 蘇聯이 獨逸의 交涉要求에 應하리라고는 보지안는다 關하여 懇談할方法을 取한것은 注目된다

平和會議召集?

【倫敦二十九日發同盟】目下莫斯科에서 進行中인 獨蘇會談의 內容에 對하여서는 여러가지臆測이 만흔데 二十九日附의 떼일리·헤랄드와 떼일리·메일兩紙가 莫斯科放送에基하여 報道한바에依하면 獨蘇兩國은 近近平和會議를 招集하기로 決定되엇다고한다 또兩紙는 波蘭處理에對하여서 다음가티 意見一致하엿다고 報道하고잇다

一、新獨蘇國境線은 依然波蘭을分割하도록確定함

【巴里二十九日發同盟】莫斯科方面으로부터 巴里의 確實한側에 達한 情報에依하면 獨蘇兩國政府는 二十九日早曉 調印을보獨蘇共同宣言의 「…」言에 基하여 二十九日中에 英佛兩國에 對하여 平和를 提唱하기로된 模樣이다

獨軍왈소入城式
對波作戰은完全終幕

【伯林二十九日發同盟】獨逸軍왈소包圍軍 부라스코뷔츠將軍은 왈소防衛軍司令官 로무멜將軍과 왈소開城의 具體的條件에對하여 協議中이던바 마침내 二十九日中에獨逸軍入城을行하고이와同時에 軍及 一般市民의 收容을하게되엇다 그數는 約十二萬이다 이로써 獨逸의 波蘭作戰은 完全히 終了되엇다 그리고 獨逸軍의 왈소入城에 압서 波蘭軍全部를 武裝解除하여 捕虜收容所에 收容할터이라한다

地方長官會議서의 阿部首相訓示決定

【東京電話同盟】十月二日首相官邸에서 開催되는 阿部內閣最初의 地方長官會議에서의 阿部首相訓示要旨는 二十九日 定例閣議에서 正式決定을 보앗는데 右要旨는 지난十三日 發表되엿다

政府의 政綱政策을 徹底케할것을 目的으로하여 爲先 歐洲情勢의 如何에도 不拘하고 帝國政府는 支那事變의 處理를 中心으로 自主獨往의 外交方針을 堅持할것을 闡明 이어서綜合經濟力의 擴充運用、國家總動員體制의 整備强化、行政機構의 改革及 官吏制度의 刷新等 諸般問題에 關하여 政府의所信을 披瀝하여 各方面의 協力을求할터이다

그리고今番地方長官會議는 從來와는 破格으로 訓示는 首相만으로 끄치고 其他閣僚는 親히 各長官들과 直接所管事項에 ...

獨軍續續西部에
英佛兩軍의增强에對備

【바젤二十八日發同盟】當地에達한 情報에依하면 波蘭으로부터 西部戰線을向하여行하는 獨軍輸送은 英佛軍의 增强과 함께더욱 頻繁을 加하여 方今輸送能力의 極度에 達하엿다고 한다 獨逸內 기괴飛行한 偵察將校의 報道에 依하면 二十八日戰鬪를 하고잇는 部分은 니드溪谷만에르부리-스의 크리크 地帶及 셀센프르 一部로서 兩陣의 戰線에서는 軍只砲火를 相交하며 觀測將校가 搭乘한 偵察機가 上空에 飛行할뿐이다 第一線의 佛軍은 占據한 前線陣地를 될수잇는限 增强하는 一方 戰車其他 新兵器를 가진 增援部隊가 續續來着하고잇다

巴里에空襲警報

【巴里二十九日發同盟】數日來西部戰線의 活況과 同時에 獨逸空軍도 漸次活潑한 活動을 開始하엿는데 二十九日午前十一時二十分 巴里에 오래간만에 空襲警報가 發布되어 全市는 異常한 緊張에 차여잇다

極東엔無關係
米의中立法改正

【華盛頓發電】二十七日上院領袖 ... 上院議員들은 歐洲事態에 對處하려는것인 點을 指摘하고잇다 그들은 異口同聲으로 新中立法의 成立을 보드라도 그것이 極東의 事態에는 거의 影響이 업다는 意見을 開陳하고잇다 下院外交委員長도 全然同一한意見으로서 아무것도 어제새삼스럽게 大統領이 新權限을 行使할것까지도 업슬것이다 大統領은아메리카의平和와 防衛를爲하여서만 權限을 發動하는것이다 라고 述하고 뻬-즈、크라크兩上院議員도 이에追隨하엿다

昆明의河川增水로 市民은刻一刻危險

【上海二十九日發同盟】重慶來電에依하면 七十六時間에 亘하여 雲南省昆明一帶의豪雨는 南省各河川이 非常히 增水하여 이미各地에서 汎濫하고 잇다고 傳하는바 昆明附近의 河川增水로 市民은 刻一刻 危險에 瀕하고 잇다한다 그리고 이비로 因하여 滇緬鐵道는 五個所에 不通되어 雲南政府의 對外聯絡은 全혀 切斷되엇다

加一層奮鬪하라
消防組員表彰과 三橋會長談

今回消防組 機關表彰에 際하여 三橋會長은 左記와가치 談話하엿다 十月一日附로써 朝鮮消防協會는 消防組四組及 功勞者 三、四六五名의 組員에 對하여 光榮의 表彰을 行하기로 된것은 實로 慶賀하여 마지안는바이다 此에 表彰되어지는 消防組는 施設訓練이 모두 優秀하고 多年多大한 功績을 擧하여 消防組中의 模範이라할 者가 잇다 또 組員各位도 多年잘 命을 奉하여 鄕土의 水火警防에 盡하고 恒常 挺身 生命財産을 救護하고 災害의 豫防鎭壓及 防空施設에 日夜懸命의 盡忠報國의 赤誠은 衆人이 다認定하는바로 그 功勞와 榮譽는 永遠히 燦然히빗나서 後進으로하여금 感奮興起시킬것이라고 確信하는바이다 今年十月十日부터 施行되기로되어 三百年의 歷史를 가진 消防組는 名稱도 永遠히 일허버리는 各位가 한가지로 悲壯한 感懷가 잇으리라고 생각하나 時局은 寸刻의 放心을 不許하며 益益 銃後의 完璧을 期하고 國土防衛의 萬全과 治安의 確保에 努力하지 안흐면 아니될 이때 各位는 어데까지 잘 諒解하여 今後警防團員으로서 奮鬪努力하고 또警防의 界를 떠나는 各位도 將來 直接間接 警防團의 充實發展을 爲하여 協力하여주기를 希望하는바이다 이에 際하여 多年 朝鮮消防을 爲하여 獻身的努力한 各位에 對하여 深甚한 敬意를 表하여 祝하는바이다

一、表彰旗授與消防組
淸州消防組 大田消防組 光州消防組 江陵消防組

二、功勞章授與者
京城黃金町消防組部長 田島梅吉　京城西大門消防組部長 ... 咸興消防組組頭 中原正作　元山消防組〃 神宮興太郞　城津消防組〃 夏目十郞兵衛　大田消防組〃 許柳八百藏　群山消防組〃 光富嘉八

三、精勤章授與者 餅店消防組組頭 殿健 外 五二名
四、銀盃授與者 二八名
五、木盃授與者 五六六名
六、感狀授與者 八一一名
七、消防援助者로서感謝狀을授與되는者 八七名

皇太后陛下 十月二日宮城에行啓

【東京電話同盟】皇太后陛下께옵서는 十月二日午前十時半 大宮御所御出門 宮城에 行啓하옵실 天皇、皇后兩陛下와 御對面御宴을 賜하옵시고 午後二時四十五分宮城御出門 還御하옵실 御豫定이시라고 承聞된다

米穀市場令要項
農林、商工省卅日附로公布

【東京電話同盟】日本米穀會社의 米穀市場에關한 農林、商工省令은 三十日附官報로써 公布하여 來月一日부터 實施하기로되엇다 省令要項은 다음과갓다

第一、米穀市場에서의 賣買取引의 種類와 延取引에 잇서서의 受渡의 方法을 쓰는境遇의 受渡價格은 業務規定으로써 이를 定할것

第二、日本米穀株式會社는 業務規定의定하는바에 依하여 市場員으로하여금 延取引에 對하여 證據金을 定케함을 得함 農林大臣과 商工大臣이 必要잇다고 認定하는때는 日本米穀株式會社에 對하여 市場員으로하여금 證據金을 定케하여 賣買取引에 對하여 ... 함을 得함

第三、市場員은 業務規定의 定하는바에 依하여 現物取引과 未着物取引에 限하여 그米穀市場에잇서서 그米穀市場의市場員이 아닌者와 賣買取引을 함을得함

第四、日本米穀株式會社는 政府의 委託에 依하여 米穀의買入 또는 受渡에 限하여 米穀市場에서의米穀의 買入 또는 受渡를 함을 得함

第五、市場員의 免許는 各米穀市場의 賣買取引의 種類마다 이것을 許하기로함

第六、市場員의 免許를 바드려는 者는 그申請書에 法人인境遇에는 定款貸借對照表、財産目錄、役員의 履歷書와 最近一年의 米穀取扱數量을 記載한 書類等、法人이 아닌者는 財産調書、履歷書와 最近一年의 米穀取扱數量을記載한書類를 貼附하여 日本米穀株式會社를 經由하여 農林大臣과 商工大臣에 이를提出함을要함 米穀市場에關한 勅令案要項附則 第二項에 揭載한 者가 市場員의 免許를 바드려는때는 그申請書同項에 揭載하는者에 該當한者임을 證明하는書面과 履歷書를 貼附하여 日本米穀株式會社를 經由하여 農林大臣과 商工大臣에 이를提出함을要함

第七、市場員米穀 場에關한 勅令案要項、第九項에 該當치안케된때 또는(그米穀의 賣買數量을 除外)賣買數量을 決濟한 賣買數量을 三年以上 一定數量에 達하지안는時는 農林大臣과 商工大臣은 그 免許를 取消함을得함 前項의 一定數量은 農林大臣과商工大臣이 日本米穀株式會社의 意見을徵하여 이를定함

第八、市場員(昭和十四年 米穀市場에關한 勅令案要項、第二項과 第三項에揭載된者를 除外)委託手數料準과 受託契約準則을 定하여 農林大臣과商工大臣의 認可를 受함을要함

第九、身許保證金額은 業務規定으로써 이를定함

第十、市場員과 當該米穀市場의 地域內에 市場員이 아닌者(政府와政府의 委託을바다 米穀買入 또는 受渡를하는者를除外)와의 賣買取引으로서 米穀市場에 依치안는者의 期限은 一個月을 넘지못함 市場員이 前項의 賣買取引으로 한때는 業務規定의 定한바에 依하여 日本米穀株式會社에 屆出함을要함

第十一、米穀市場의 開設市場員의 免許其他에關한 手續等을 定함

米穀市場에關한 勅令案要項附則第二項의 賣買取引의 價格은 米穀配給統制法第七條의 價格範圍를 넘지못함

第十二、本令은 昭和十四年十月一日부터 이를施行함

日本米穀會社 來一日業務開始

【東京電話同盟】米穀配給統制法에依한 日本米穀株式會社의 業務는 드디어 來月一日부터 開始키로되어 이에關聯한 市場의開設은 農林省、商工省、米穀會社等 三者間에서 折衝準備를進行하고잇는바 그勅令도 三十日附官報로써 公布되어 全國의淸算取引所 十九個所 正米市場十二個所는 三十日限 閉鎖되어 새로 東京三個所 大阪二個所 其他合하여 全國十一個所에 米穀市場이設置되어 一日부터 取引을 開始하기로되엇다

辭令

總督府專賣局技手兼總督府專賣局囑
任總督府專賣局技師(七等) 川本 秀雄
總督府稅務監督局囑 潤田 殖
任總督府稅務監督局副事務官(七等) 命平壤稅務監督局在勤 吳 弼麟
總督府裁判所書記 兼任總督府裁判所通譯官(七等) 補平壤覆審法院檢事局通譯官
總督府癩療養所書記 小川 榮彦
任總督府道理事官(八等) 命全羅北道在勤
總督府平安北道郡屬 崔 錫雲
任總督府道理事官(八等) 命平安北道在勤
總督府忠淸南道小作官補 奧村 千秋
任總督府道小作官(七等) 命全羅南道在勤
任朝鮮總督府衛生技師(八等待遇) 補慶尙南道衛生技師 涎江吉三郞
總督府郵便所長 高等官七等으로待遇 末永 震吉
總督府技師兼總督府技師 林部 浩
免兼官 總督府技師 豊田 秀兼
總督府遞信局事務官 山村 靜一
總督府遞信技師 福田 士生
總督府稅務監督局副事務官 南 鼎祐
總督府道理事官 諸 承鉉
(全南)總督府道小作官 上野 稱一
依願免本官 總督府專賣局技師兼總督府道技師 木佐貫浩吉
依願免本官並兼官

人事·集會

▲三谷俊博氏(東一銀行常務)南朝鮮旱害地方視察旅行中二十九日午後六時京城驛着歸任
▲井坂圭良氏(總督府商工課長)渡東中二十九日午後一時三十五分歸任
▲木野藤雄氏(總督府産金課長)同上
▲川鍋昂氏(總督府鑛山課事務官)同上
▲田中保太郞氏(總督府外務課長)津浦線出張中二十九日午後一時五十五分歸任

本社參觀 (二十九日)

▲北靑俗厚小學校官十名韓嚴相氏引率下參觀
▲信川郡北部小學校八十八名金炳玉氏引率下參觀二十六日入京市內見學三十日歸途
▲大同郡信義學校四十七名李島吉氏引率下參觀
▲兼二浦昌成學院五十名李英海氏引率下參觀二十九日入京三十日歸鄕

市況 (廿九日)

◆橫濱生系後引◆ 當限 納會 先限 一〇〇

祝第一夕刊發行

京元線全谷驛前 全谷醫院 醫師 朴玕英

漣川郡全谷里三〇八番地 株式會社 興産社 全谷出張所

京元線全谷驛前 朝鮮運送株式會社 全谷代行營業所

京元線全谷驛前 牛島食堂 主 金貞會

京元線全谷驛前 ㈜ 大成運送店 李壽完

漣川郡領斤面

두통이 곧 낫는 テーリン (테-리-ン)
本舖 發賣元 東京 京城 中村信治商店 新井藥房

東京大發明品 フケトメ 定價一圓
머리에비듬이만코、가렵고허시는분은 곳이仙藥을쓰십시요

家庭常備·皮膚萬病 仙藥 ラネヤ 定價二十五錢
京城府昭格町一〇七 ダイヤモンド商會 特約店募集

實用自轉車特價販賣 A八十圓 B七十五圓 C七十圓
京城府明治町二丁目 自轉車卸 內山商會 電話本局三九四八 振替京城二九五八
御注文ト同時ニ半額御送金願ヒマス

색실제조 手芸材料
天光堂手藝社

姜耳鼻咽喉科
醫學博士 姜日永
京城仁寺町一二七 電光三七一〇番 入院室完備

늦여름의 胃腸虛弱에……

요새와같은 늦여름에는 消化가잘안된다든가 설사증이나 변비증 暑滯나 여름시약으로 健康을해하기쉬운 시절입니다 그것은 기후가더운시기에는 體內의 비타민B複合體의 소비량이 갑작이 增大되여감에도不拘하고 그의보급을 등한히하기때문에 비타민B의缺乏증을일으켜서 胃와腸의機能을弛緩식히게되는까닭입니다

우리들

東洋人과같이 비타민B가 거의全無하고 白米를主食으로하는 國民들은 음식물以外의 方法으로써 그부족된영양소를 보충식히는것이 무엇보다도 긴요합니다……酵母劑「에비오스錠」은 비타민B複合體의 가장진한 天然給源임으로써 비타민B를 보급함에는 무엇보다도 가장强力하고도 經濟的인方法입니다

그것은 이「에비오스錠」으로 不足된B複合體를 濃厚히 보급식혀줌으로써 弛緩되엿든 胃와腸의 활동력을 復活식혀서 변통을고르게하며 자연히 食慾을增進식혀주는까닭입니다

음식물(들여)양화식혀줌

胃腸의활동력을 도로갱생식혀주는「에비오스錠」은 위장병의 病禍根을 근본적으로 뜻더꼿처주어서 먹은것이 곧 消化되며 보통음식물일지라도 모도 영양화식혀줄뿐만 아니라흔히 위장병에 소화제나 위산 혹은변비약같은것을 사용하시사 인이백이거나 胃腸장해를일으켜서 병세를 도로혀악화식히는것과는달너 조곰도副作用이없이모든속병을 근본적으로 꼿처주어서 활기는늠한 건강체로 만들어줍니다

三〇〇錠…一圓六十錢
一〇〇〇錠…四圓八十錢
그외各種粉末도잇읍니다
全道藥房에서販賣합니다

馬越藥學博士創製 橋谷農學博士監製
エビス・アサヒ・サッポロ・ユニオン麥酒醸造元 大日本麥酒株式會社 東京市日本橋區本町二丁目 株式會社 田邊元三郞商店 大阪市東區道修町三丁目 株式會社 田邊五兵衛商店
EB-K-100

車臺增加線路延長을 京電、府民에게公約

…電車、빠쓰問題對策調査委員側과會見席上…

六項目改善要望에最善의努力言明

만원전차를 완화시키라고 부민의 여론에호응하야생긴 경성부회의원의 전차빠스문제대책조사위원회에서는 이십구일오전열시 위원장 석원의원(石原議員)이하여섯의원이 경전본사를 방문하고 무자전무(武者專務) 견목상무(見目常務) 팔목운수부장(八木運輸部長) 상원전차과장(上原課長) 중원빠스과장(中原課長)과 회견하고 ▲차대증가 ▲종업원증원과 대우개선 ▲시선개설(빠스변행과 부의도시계획에 수용하야 교외선을늘리라) ▲운전계통재검토 ▲랏슈아워에 전능력을 발휘할것 ▲종업원의 철저적 훈련 등 여섯항목을들어 그동안조사연구한사항을 구체적으로 질문하고 개선할것을 요망하엿다 경전측에서는 차대증가는 물자난과차위가며 금년일월에연대 칠월에열대의 뽀기—기차를 이미 주문하엿고 내달중으로 열대를 더주문할터이고 명년선은연장게획에쏠차 이십대와 승객이느는데쏠차 삼십대를 주문할계획이라는것과 빠스는 까솔린문제때문에 못한차와 "아세틸렌"차등 대용연료차를 유십팔대 이미주문하엿고 이십사대를 더 주문하여 가장혼잡한 간선에는 빠스변형선을 운전하여 완화책으로 할계획으로 인가신청중이라는것, 종업원은 은진사여방면의 전직을 막기위하여 되도록 대우를 개선하며 교습소도 확장하여(수용력이 남자백삼십명, 녀자육십명) 인원보충에 만전을기하고잇다 소질향상에는 특히힘쓰겟다 시선개설은 동소문—돈암정, 왕십리—성동중학교앞, 남산주회선(빠쓰)、노량진—영등포원정—마포강안선(江岸線)등의신설또는 연장선을 계획하고 당국에 인가를 신청중인데 특히 운선계획은 부당국의 시가지계획의 일부로 생각하고 힘쓰고잇다는 답변이잇섯다 조사위원회는 경전측의 성의잇는노력을 다시금 요청하엿는데 회견을마친 무자전무(武者專務)는 다음과가치 말하엿다

만원전차때문에 부민여러분의 비난을 듯게되는것은 참으로 죄송합니다 부회의원과의 회견석상에서 한말슴은 부민에대한 공약으로알고 최선을 다하겟습니다 물자난기타에관하여서는 감독당국을비롯하여 여러분의 협력을 바랍니다

急行빠스運轉 許可願提出

大型車卅六臺購入

경전에서는 전차와『빠스』의 혼잡을완화하는 한방책으로서 칠십오만부민의 여론에 응답하여 아침저녁의『럿쉬·아워』에 급행『빠스』삼십대를운전하기로되어 이십팔일 소할본정서에 허가원을제출하엿다 이 급행『빠스』는 경전에서 이십륙만여원을들여 삼십륙인승 대형『빠스』삼십대를 새로 구입하여 아침저녁 가장 혼잡한『럿쉬·아워』에 남대문통、태평통、신용산、안국정、남대문통、종로、동대문、황금정、부청앞、마포방면에 열네대를 삼분마다 자동차를내어 팔십회운전계획이며 요금은 급행『빠스』에 한하여 한회에 팔전씩으로하고 기설『빠스』로부터급행『빠스』에 바꾸어타는 경우에는 도요금을더밧지안코 급행『빠스』로부터 기설『빠스』에 바꾸

(上)박후작령전에 소향하는 이우공전하 (下)남총독 조사낭독

朴侯와甲申政變前後 ⑥

天下어든青年開化黨 一瀉千里政府組織

清國朝貢廢止로完全獨立

괴로 울드린 계동궁의 이밤은 참황한가운데 차이엇다 오일아침 횃히밝기를 기다려 개화당은 개화의 새로운 역사의 첫페지를 만천하에 당당히 펴노홀 준비가 바뻐던것이다 민씨일족의 사대당의 정부는 밤사이에 일단전복된터이라 날이 새이기전에 신정부의 배포를하여야할것은 물론이엇다 모든계획은 이미 서엇던터이라 신정부의조직도 일사천리로 진행되엇다 신정부조직은 계동궁의주인이자 대원군의 조카가되는이재원(李載元)을 수반으로하고

領議政 李載元
右議政 洪英植
前後營使兼左捕將 朴泳孝
兵曹判書 李載完
禮曹判書 金允植
刑曹判書 尹雄烈
戶曹參判 金玉均
判義禁府事 趙敬夏
知義禁府事 閔肯植
都承旨 朴泳敎
副承旨 趙東熙
後營正領 徐載弼
左右兩營使右捕將兼外務督辦 徐光範
漢城判尹 金弘集
弘文提學 申箕善
藝文提學 李建昌

등 내각은 이로써 서립되얏다 오래두고 두고 천하를경륜할 포부를 표현할데가업서 울분에 잠기고잇던 청년개화당은 이에 선권을 잡은 혁신을 가추엇던것이다。

◇

이와동시에 개화당정부의 새출발을 목표로 첫소리는 드놉히 울리기로햇다 연래로 부르지저오던 개화정치의 강령은 발표되엇다 즉

一、대원군은 빨리환국하시도록하고 청국에대한 조공(朝貢)을 폐할것
一、문벌보기를 업시하고 인민의 평등권을 인정하여 인재를 등용할것
一、세납을 공평히하고 국가의 경비를 절약하여 백성부가 명케할것
一、내시부(內侍府)를 업시하고 재질이우승한것을 등용할것
一、탐관오리를 엄벌할것
一、경찰의제도를 밝히하여 절도를업게할것
一、사영(四營)을 하나로합하고 그중에서 장정을뽑아 근위대(近衛隊)를 두게할것
一、국내의재정은 호조에서 종합할것

등의 신정강이 발표되엇다 첫소리가 곳 독립자주의국가를 세울것이엇다 근대 조선의 혁명정치를 하기로 민씨일가족의 사대당과 싸우나가 민씨의 등뒤에섯던 청병에게 복종하던 간 대원군을 환국케 하리라것이 민중에게 주는 인상도 크려니와 청국에게 조공할것이 업다섯다 엄중한 경계망을 뚤파하는것은 곳청국의 세력을 버서 자주독립하러는것을 무엇보다도 뚜렷이함이엇던것이다 석어저가는 내정도 소청하여야겟고 민력을 북도두며 치안도안정케하여야 할것 어느하나가 급하지안흔것이 업섯다 이정당의선언이 당시의민중에게 어떠한반영을 주엇섯든지는 알수업스나 새날의 정치로써 민중을지도하려든 방향만은 알수잇섯다。

◇

밤사이에 청천벽력가치 살륙의 정변이지나가고 새정부가 자리를 정돈키에 바쁜때 미리이 정변이 잇슬 것을 짐작한바업지 안헛던 외국 사신들중에 서 먼저 미국공사가 계동궁으로 차저와 다음으로 오후에는 독일공사도 차저와다 상감께서도 저윽이 마음을 느구시는듯하엿다 이리하여 닷샛날의 계동궁은 신정부중심으로 엄숙한 경계속에드나드는 사람이 바쁜가운데 날이저물어갓다 이런한편에 민씨일족이 그대로가만이 잇섯슬까 그배후에는 원세개가 거느린 청병이 또한강대한병력을가지고 그들손에너코이던터이라 복수의 공작은 암암리에 대담히 진행되고이섯다 이날계동궁에 드나드는 사람중에는어느듯 사대당의 사람이 숨어잇섯다 고 상감께 내외의 변고를아뢰워 즉각으로라도 청병의 구원을 청하지안헛다가는 다시더큰변고가잇스리라고 상주하엿던것이 바로심상훈(沈相薰)이엇다 아뢰워 바치는데 곳창덕궁으로 환어하시기를 거듭아뢰엇다 어느편이 어떠한것인가를 마음잡지못하시는 상감께서는 곳창덕궁으로환어하기를 재촉하시어 이날 느저서 상감은 창덕궁으로 환궁하옵시엇다

◇

그러고나서 그밤은 무사한 듯이 별일업시 새이엇다 오전동안도 아무일은 업는듯 새정사의 실시를위하여 대궐안은 개화당정부의 요인들이 바쁘게일하고잇슬때 오후세시경 돌연 동대문쪽으로부터 총소리는 요란히들려와다 이것이 무슨총소리냐! 다시 놀래지안흘수업섯스나 그러나 누구나 이총소리가 엇지안흘것을 짐작지못한것도 아니엇다 바로지금의 창경원 후원쪽에서 청병과 근위병의 일부가 충돌이 생긴것이다 [illegible] 하게되엇던것이다 (계속)

四人團拳銃强盜

昨日吉州陽谷洞에出現

人家를襲擊하고現金을奪去

【城津支局特電】이십팔일오전영시쯤 길주군 양사면 양곡동(吉州郡陽社面陽谷洞) 김금동(金今童)의 집에 세명의 강도가 들어와 동네재산가와 아면재배상황을 자세히 묻고 돈을 내라고 협박하여 현금유원을 강탈한후 그중두명이 권총을 꺼내들고 만일경찰에 알리면 가족전부를 죽이다고 올러대고 돌아가다 급보를받은 길주경찰서에서는 최(崔)사법주임이 경찰관대를 인솔하고 현장에 급행하여 소할주재소원과 협력하여 범인을 엄중수사중이다

平壤貯金管理所 要員赴任列車

오는시월일일의 시정기념일(施政記念日)을기하여 개설되는평양저금관리소의 요원(要員)으로 과장급(課長級)이하 약 백사십명이 경성저금관리소로부터 하물(荷物)열선차백개와함께 하여가지고 이십구일오후열한시 십분 경성역발열차로 부임하기로되엇다

合邦記念式과 先覺志士慰靈祭

昨日、明治神宮에서擧行

【東京電話同盟】흑룡회(黑龍會)주최의 일한합방(日韓合邦)삼십년기념식과 선각지사(先覺志士)위령제는 이십구일 오전열시부터 명치신궁의 일한합방기념탑에서 영전제(靈前祭)、오후두시부터는 청산회관(靑山會館)에서 위령제를 각기 거행하엿다 유마(有馬)백작、두산만(頭山滿)옹、안달겸장(安達謙藏)、갈생능구(葛生能久)제씨외에 일한합병에 인연깊은 명사관계자다수가 착렬하여 금천(今)신궁봉찬회회장이 제주가 되어

在獨朝鮮人留學生들 모두健在하다

伯林大學劉在晟君은學位까지

제이차 세계대전의 무거운공기에싸혀잇는 백림(伯林)에서지금 몸소 대전의고초를 겪고잇는 조선인 유학생이 수일전그들의 소식을 부내 [illegible] 전동생유학생 영화감독안철영(安哲永)씨에게 알려왓는데 현재독일에 묵고잇는 조선사람은 대체로 그냥공부를 계속하고잇스며 백림공과대학 기계과에 재학중인 유재성(劉在晟)씨가 졸업논문을 입측 다아올린 전시첫학기에 학위를바더 백림에서는 때가전시인만치 인심은 상당히 불안에 싸혀잇스며 대전이 오래게속되리라는것은 각오하고잇는 모양이라고하며 우리유학생들은 대개 백림에 모여잇다고하다 독일서는예년의예에의하면 십월일일이 개학이나 금번은 구월십오일에 개학을 하엿스며 백림대학『라이프찌히』대학『뮨헨』대학 백림공과대학『로』공과대학은 개학을 하엿스나 전투에 지장잇는『하이델베르그』대학과『본』대학은 지금 휴교중으로 이 반대하게 대단히 섭섭하다 아직도 독일에 머물러잇는 조선사람은 다음과갓다

[illegible]

柳韓洋行社員들 百圓을本社에

부내서대문정(西大門町) 유한양행(柳韓洋行) 사원일동은 충남조선에해이재민구제의연금으로서 일백원을 모아 이십구일 본사에 기탁하여왓다

忠南公州北面知事 本社에謝狀

기보=공주 이훈구(李勳求)씨 가 시구일 전북도청으로 지사를 방문하여 본사의 재민구제의연금 일천원을 전하엿슴에 대하여 이십구일 손지사는 유화가득 감사장을 보내어왓다 금번 본도재해에 대하여 만흔 의연금을 보내주신데대하여 기괴감사하나이다 귀사의 드타운 동포애를 일반이재민 에전하는동시에 이를 가장유효적절한구제에쓰겟나이다 피해정도는심하나 각방면의 동정으로 구제받게되엇는데 [illegible] 이러운가운데 [illegible] 어려운경우에는 먹을 대로 곳을 잠지하게되엇다

七千女生徒動員

壯麗한聯合體操

今日부터體育日開幕

제十六回 京城府體育日 第一日 이십일 마침내 今三十日 午前九時부터 京城運動場에서 열리어 [illegible]

洋服商工組合 十二日創立總會

현재 오백여명회원을가진 한성(漢城)경성(京城)용산(龍山)의 세양복상조합은 해산하고 이를 합동하여 경성양복상조합을 창립총회는 오는 시월십이일 경성공회당에서 열기로되엇다 이조합은 구인、제조、판매에이르기까지 통제적으로 사업을개선하므로 업자간에 만흔 편리가잇서 학생복의 양복상도 종래는 대규모의 양복상이아니면 주문밧지못하던것을 조합에서는 조합원마다 각양복상에게 분담제작하기로 되엇다 그리고 이조합은 장차 상업조합령에따라 경성양복상조합으로 발전시킬 계획이다

今日天氣…晴曇…

朴泳孝侯永訣式

千餘官民、盛儀裡葬送

고 박영효(朴泳孝)씨에게 영결을 고하는 장례식은 가을비 나리는 이십구일오후네시반부터 경성장충단(獎忠壇)공원 춘묘산(春畝山)박문사(博文寺)에서 이우공동비전하(李鍝公同妃兩殿下)를 비롯하여 [illegible] 엄숙한가운데 거행되엇다 [illegible]

부천(府川)유족대표、길전(吉田)해상、[illegible] 중촌(中村)군사령관、[illegible] 천도(川島) [illegible] 지와 조선각방면으로부터 [illegible] 천여명의참렬아래 엄숙한가운데 [illegible] 하직하고 오후세시경 둘연대 [illegible]

南總督弔辭

故正二位勳一等侯爵 朴泳孝閣下 敦葬의儀를 擧行함에 際하여 삼가 靈前에 敬弔의誠을 捧하나이다 생각컨대 時代의轉變 社稷의安危에際하여 [illegible]

昭和十四年九月二十九日
朝鮮總督 南 次郞

葬儀委員長人事

今日玆에 故朴泳孝侯爵의 永訣式을 執行함에잇서서 바쁘신 中임에도 不拘하시고 이가치여러분의 會葬을 받자와 참으로感謝하와 마지안사옵니다 [illegible]

體育日出場팀

京城府體育日第二日의 五百米競走 各町對抗을비롯하여 籠球、排球等의出場팀은 다음과갓다

【壯年部】=永樂町二丁目町會 南部第一町會 校洞町會 漢江通第二町會 寬勳 仁寺 堅志 公平町會 本町二丁目町會 新堂 [illegible]

【少年部】=岡崎町會 永樂町二丁目町會 寬勳 仁寺 公平町 [illegible]

【中等籠球】=徽文商業 中央中學校 京城商業 龍山中學

【一般籠球部】=鐵道對京城서커

【排球】=[illegible]

【實業籠球】=스파르타對新興

【選拔小學籠球】=西氷庫小學校對普成小學校

土木建築請負業者組合創立

부내각처에 산재한토목건축업자오십여명은 물자배급과 자금융통에 서로협력하여 주택난을 다소나마 완화시키겟다는 생각으로 이십팔일오후네시부터 판게자오십여명이 본정삼정목 송금(松金)에모여『경성토목건축청부업조합』을 창립하고 역원선거를 마친다음 여러가지 간담을하고 폐회하엿다는데 역원은 다음과갓다

會長 深堀元市 副會長 吳炳燮
三浦嘉之彦 泉川繁之助

曆

▲九月三十日(土曜)陰八月十八日
▲壬戌庚午 ▲日出午前六時二十七分 ▲日南中午後零時二十四分 ▲日入午後六時二十分 ▲晝間十一時五十四分 ▲月出午後七時八分 ▲月入午前七時四十四分 ▲滿潮(仁川)午前六時後六時二十分

딱총

청년단원이라 고 자세하며 쪽해과 불법감금
○ 이래서 『개발에녹편자』는 안쓰는법이야。
○ 사천원은 적행낭(赤行囊)절취범은 엘롱살된 소년으로 판명
○ 어느새부터 하는짓이 좀 과한걸?
○ 화란 명예영사 사기사건 유죄판결……
○ 단! 명예의 집행유예라……

腎臟病이나니까 蛋白이업서지고元氣가생겻다

千葉縣 吉田〇三氏談

膀胱으로아푸고血尿까지

茨城縣 菊池長〇氏談

尿가흘러困難하더니

山形縣 中村〇次氏談

膀胱가다루와 腎臟病의名藥

豐山院事務所의家傳의秘劑

東京市本鄕區森川町百十三 豐山院事務所 振替東京七五二八八番

문동병

癩 藥 神脉丸

四錢切手同封 照會卽時說明書進呈

本舖 江原道江陵邑 大明堂製藥會社

天冠山과禹文起

南祠의全圖는如上하고奉安式韻字는 東字通이라더라

客年七月八日本報五面紙上에所述과如히長興郡天冠山은嚴象肅氣와奇岩明川이南鮮의名山인데李朝에不服으로興陽에謫去함으로五百餘年間寂然無聞하엿더니高麗祭酒文僖公易東禹先生諱倬의後孫文起가名山의寂然함과儒道의衰退함을遺憾으로思하야此山의南陽巨蜓里에冠南祠를建築하야易東先生主壁에其子大匡輔國崇祿大夫赤城君先生諱吉生과其孫丹陽伯忠靖公養浩堂諱玄寶로同享하야來十月十七日陰九月五日로奉安式을擧行하기로預定하는데冠

썩잘빠지는 여드름 주근깨 기미

ヤパンモア

東京市神田松住町 株式會社杉田商店 振替東京七八四一

赤痢 豫防과治療

今年여름은三十年以來의酷暑로各處에서赤痢其他모든傳染病이한창流行하고잇습니다 더구나지금부터가까워오는換節期의찬바람머리가더危險합니다。

赤痢는「설사」와「배아리」로부터시작하야結膓과貧血을이르키고甚하면意識不明 虛脫 心臟痲痺를이르키어致死에이릅니다。흔한「설사」라고快코레사로여기지마십시오

豫防 赤痢菌을廿四時間內에殺滅하므로이藥을常服하면赤痢菌에對한腸의抵抗力이强하여저서菌이侵入하드래도곳죽어버림으로赤痢病에걸리지안습니다。

治療 赤痢病에걸린뒤라도アリヂンB를服用하시면病菌이죽어버림으로二十四時間後부터설사回數가차차주러지고배아픈기가가라안즈며潰傷된膓壁을恢復시켜곳治療効果를나타냅니다。

藥價 二〇球入 七五 五〇球入 一、七〇 一〇〇球入 三、九〇

(全國藥店에서販賣합니다)

京城府鍾路町 天一製藥株式會社 天一藥房 振替京城一九八四三番

藥學博士加來天民先生創製

アリヂンB

中部版

物價騰貴를理由로 無理한家賃을要求
느러가는惡德家主膺懲코자
仁川署에서嚴重한調査着手

【仁川】최근인천부내의 주택난이격심하다함은 본보에수차보도하바잇거니와 이에 인천서경제계에서는 부내가주들에게는 집세를 작년물가현재로 방근록하고 만약더바들때에는 엄중한처벌을하기로하엿다 그런데 요즘 부내에는 악덕가주가느러서 집세를 자꾸올려 봉급자의주머니를노리고잇슴으로 인천에서는이에철퇴를 가하고잇다 지난이십팔일에도 부내 신정(新町)에잇는 청목(靑木)이란사람이 부내산수정(山手町)삼정목에 자기집을가지고 강기(江崎)란사람에게 작년부터 세를주고 매월이십팔원씩 집세를밧다가 수일전에는 물가가작구올으니 집세도 그대로 바더서는 예산이안된다고 매월 삼십원씩 청구를하게되자 차가인측에서는 더못내겟다고 거절하여 월경가주측과 언쟁이잇섯는데 이를탐지한 인천서경제계에서는 직시청목을소환하여 서류를향후 집세를 더못올니게하엿다 그런데요즘 조선인부락에도 그런사실이 적지안흐나 차가인측에서 경찰과련락을 취치안는 편게로 결국 차가인측이 손해를 보고잇는경향이 만타하여 수일내로 인천부내의 세청조사를 동서에서한후 악덕가주는 엄벌에처하리라한다

前科者로組織된 六人組의窃盜團

【仁川】추석을압두고 인천부내에는 각포목상에서 도난사건이 빈발하여 인천서사법계에서는범인 수사중에 노량중 지난이십일田)신(申)등형사부장이 형사네명을다리고 부내각처로 나누어서 범인을 수사중에부내빈정(濱町)부근에서 (…)한사람을 발견하고 수상히역이여 체포하여 본서에다려다가 취조한결과 이자는현주소인천부 대화정(大和町)일백구번지에둔 강도전과삼범인 정완섭(鄭完燮)(…)으로서 이자가단장으로 전과자로만 조직된 대규모의 절도단이 부내각처에출몰하야 포목전을 중심으로 절취한건수가 무려삼백이십여건에피해액이 만여원 사천여원에 달하엿다 그런데 련루자로서는 대화정(大和町)백구번지에 사는 절도전과이범정용식(鄭龍植)(二六)과가루전에잇는 최학내(崔鶴來)(…)외 (…) 미체포된인조절도단인것을 자백하엿다

無錢取食한三名 仁川署留置場에

【仁川】무전취식하고 유치장신세 부내송현정(松峴町)사십칠번지에 사는 김태인(金泰仁)(…)은 지난이십팔일 오후 여덟시경에 자기친구세사람과 자작를라고 부내미생정(彌生町)(…)에와서 자도 차차 술을 먹고 또나서는 그집에서 안내고 그냥가려다가 그집주인과 말다툼이되어 한때는일대소동을이르키엇는데 순시중의인천서원에게 발견되고 지금 외세사람을 붙서에다려다가 조사하엿다 세사람은 무전취식을할 계획을세우고 네명이 작당하거노다가 그와가치 되엇다 하다

深夜營業을團束 七個所飮食店에嚴罰
仁川署에서一齊檢索한結果

【仁川】인천서에서는 전시하에 잇서서 총후국민으로서의 소비절약과 자숙의 태도를취하도록 여러방면으로 부민에게 자각을 촉진한바잇거니와 따라서 부내 각음식점 요리점「카페」등에대해서 영업시간이외에는절대로심야영업을못하도록 엄중단속을 하엿다 그런데 요즘 가을바람을따라 또심야영업이 느러가므로 동서에서는 부내각 파출소에명령하여 지난이십팔일부터 일체히 취체한결과 경정(京町)최경옥(崔敬玉)의심야영업 일본집이나밤 도시 세시까지 영업을 계속하여 풍기를문란하게 하엿슴으로 동서에서는 이십구일 오전에 기범축한 강엽지를 소환하여각 각엄벌에 처하엿다

時局對應聯盟大會

시국대응전선사상보국 연맹(時局對應全鮮思想報國聯盟)은창립 이래 일주년간 국가적인 봉사에참가하여 황국운동에 기녀한바컷는데 오는시월팔일 오전아홉시부터 부내태평동 체신회관(遞信會館)에서 동연맹 제일회 총상대회(通常大會)를 여기로하엿다

聯盟大會日程
十月七日 午前十時 大會籌備會
(於總督府)午後六時 閉會
十月八日 午前七時 朝鮮神宮參拜(於本部集合) 自午前九時至正午 聯盟大會(於遞信會館)
式順 開會辭 國民儀禮 宮城遙拜 國歌奉唱 黙禱 護國英靈 聖戰將兵의武運長久祈願 誓詞朗讀 議長選擧 議事 經過報告 規約改正案 附議 議案審議 活動方針議案 反共國民運動 役員選擧 感謝狀 來賓祝辭 祝電披露 聯盟歌 萬歲三唱 閉會

車光錫牧師 傳道講演會

조선중앙기독교청년회에서는 오는시월구일부터 십사일까지 내일저녁일곱시반부터 동청년회관에서 차광석(車光錫)목사의전도강연회를 열기로 되엇다 그리고 연제는다음과갓다
▲인격성의 분해와자아(自我) ▲의의정▲사람은 무엇으로사나?▲미움에서 미움에▲사랑십자가의 방송

全仁川씨름大會 盛況裡에無事終了

【仁川】인천무도관(仁川武道館) 주최와 본사인천지국후원인 전인천"씨름"대회는 예정과가치 지난이십칠일 오후 선대히개최되엇는데 참가선수는일반 중등 소년 학생선수를합하여 육십여명이 나되엇다 첫날인이십칠일은 전부예선을하고 이십팔일은 결승전에드러가 소년학생결승전으로부터 중등학생들까지의 결승전은 일반관중들의 흥미를끌엇스며 일반부결승전에 드러가서는 승부를좌우할적마다 박수성은장내를 울렷스며 더욱한창희(韓昌熙)황미진(黃彌振)양군의경승은 용호상박으로 일반관중의 시선은 집중되엇섯다 그리고당일의전적은 다음과갓다

▲一般部 一等韓昌熙 二等黃彌振 三等金玉伊 三等趙昌信
▲中等部 一等李炳洙 二等李起遲 三等張斗信 三等趙玩淳
▲少年學生部 一等趙庸相 二等命鳳泰 三等朴實元 三等朴永濟

開城神社廣場에서 防護團의解體式
警防團結成을압두고

【開城】총후방호에 활동하여오든 개성방호단(防護團)이 시월일일 경방단(警防團)결성을압두고 도가 일로 거행되엇나 그리키는 개성에서도 공고한 결성을보게되자 과거삼개성상 빗나는 역사를남긴 개성방호단은 해체하고말게되엇다 즉 지난이십팔일오전열시 개성신사 광장에서는 동서분단(東西分團)단원일동과 각계유지가 다수참집한가운데 해단식은 엄숙한 식전례배로 거행되엇다 장 송부윤(宋府尹)의 개회사가 잇슨후 궁성요배 전몰장병 묵념 단장으로부터 각분단에 감사장 수여식이 잇섯고 동서분단장 황중현(黃中顯)박봉식(朴鳳植)양씨로부터 단장에게 단기를반환하는 결별식이 잇섯다 다음단장의 고사와 래빈축사가잇고 일동은 만세삼창으로 폐회하엿는데 각분단에서는 일반단원에게 기념품을 전부배부해주엇스며 간부에게는 무장을수여하엿다(사진은 개성방호단해산식)

漢電淸平用地도 買收交涉을開始
江原道管內에만二百餘町步

【春川】북한강(北漢江)유역한강수전설기는 화천김화춘천(華川金化春川)의 가평군청평천(加平郡淸平川)에서도 금번사월경부터 준비공사에 착수하엿는데 이곳에도 용지로써 춘천편내에 서십분지삼이 나들어가게되어 회사측과경기도로부터 매수알선을 도에 의뢰하여왓다 그래서도에서는 토목과주관으로 이용지매수알선에 대하여지난이십일 오후세시부터 각과장등 관계자참석하에 위원회를 열고 협의한결과 위선소사를 일간 실시하게 되엇다 공사용지로 들어갈 면적은 춘천군남면(南面)과 홍천군서면(洪川郡西面)에 총이백삼십팔정보가량되리라한다 죽바(田)는 백사십일정 논(畓)이십사정 임야가 칠십이정이라한다 또 수몰지대에서 떠나가야할호수는 구십일호라고한다

長湍驛舍新築竣工 堂堂한偉容整備
廿八日落成式擧行

【長湍】금춘부터 신축중에잇던 장단역사는 공비일만사천여원을 드려 이정조(二井組)의청부로신축공사이래 순조로 진섭하여그간준공되어 지난이십팔일오후두시경에 장단역전광장에서 락성식을 성대히거행하엿는데 당일은 서군수이하 래빈다수참석한가운데 락성제전과 기타의절을 성대히 거행한후 별석에서 축연을개최하엿다 위용함을 자는 약진장단을 표중하는듯 김을여실히 낫타내고잇다 (사진은 신축한장단역사의위용)

白晝大路上서 捕盜劇의一幕

【永登浦】백주대로상 포도극(捕盜劇)한막——본적을 충남청양군(靑陽郡)사양면구룡리(九龍里)에두고주소부정 김종수(金鍾洙)(…)와본적을 충남서산군고북면신정리(瑞山郡高北面新井里)에 둔 정상우(鄭相…)(…)등양명은 공모하고 지난이십팔일오후한시경 부내 영등포정 경성부산물장소아페서 본적을 평남덕천군덕천면(平南德川郡德川面) 황산리(黃山里) 조창남(趙昌男)(二七)에게 거짓 물인(…) 가 정거장(…)에 (…) 고 다라나는것을 구경하던 사람이 보고「도적이야」라고소동을 이르켜 도망하는 절기양명을 경성비행장 부근까지 추격체포하여 뒤좃차온 영등포서원에게 인도햇는데 이자들은이런 사기를 상습적으로 하고도라다니는자들이라한다

全京城少年蹴球大會 對抗팀抽籤決定
本社京南支局의後援

【京南】부내원정 용산체육회(龍山體育會)주최와 본사경남지국후원으로 오는삼십일 오후두시부터 시월일일에 걸처서 용산욱천(旭川)운동장에서 개최할 제이회 전경성소년축구대회(第二回全京城少年蹴球大會)는 일부단체나참가하여 자못긴장조되고잇다 예정대로이십칠일오후여섯시부터본부회관에서 시청단체급의대항추첨을 행한결과 다음과가치결전케되엇스며 경기일자도 변경하여 시월일일오전여덟시부터 거행하기로 되어다

第二回全鮮少年蹴球大會對抗組

龍山
義勇(道林町)
櫻花町
工協(龍山工作)
城南(西氷庫)
信友(永登浦)
淸涼里
新進(山桃花町)
孝勝(孔德町)
長橋町
不戰
署勝(大島町)

어린아이急死
양잿물집어먹고

【江陵】강릉군 주문진면교항리(注文津面橋項里) 최인집(崔仁集)의아들 네살된어린아이는 지난이십사일 이웃 김명춘(金明春)의집에 갓다가 그이웃어멈이들이 세탁하려다가 던 양재스물을노흔것을 파자로 알고 집어먹고 그대로죽엇다 하는데 일반가정에서는 주의할필요가잇다

仁川에서窃盜 京城와서處分

【仁川】인천부도산정(桃山町)이십삼번지에 현주를둔 김수동(金壽童)(…)과 송림정(松林町)삼십육번지에 현주를둔 조기섭(趙基燮)(…)등 세명은 지난칠월부터서로 알게되어 절도단을 만드러 부내 각처로 도라다니며 절도를 하여다가 지난오월오전네시경에 역시 세명이 부내화정(花町)삼십사번지에잇는 창고에 침입하여 주인주안(朱安)의 매를 절취하여 운반하여서 수하물로 경성까지세명이 의주통(義州通)이수선(李壽善)의고물상에 팔아서 그돈을분배한후 또인천으로와서 전기창고에들어가 역시 주물부대를 세차로에걸처서 삼백매나 도적질하여 경성가서 팔아서는 돈을갈러서 인천으로와서 주색에 낭비한사실을 인천서원이탐지하고 범인들자보권로종지난이십일저녁여덟시경에 부내해안정(海岸町)부근에서 행동이수상한지 서명이 배회하는것을인천서원이체포하여 취조한결과전기사실을 전부자백하엿다

本妻를버리고 女息까지遺棄

【永登浦】세상에 이런아버지도 잇나? 첩에게 미처서 본처의 자식을 멧번이나 죽이려다가 뜻과 갓지 못하자 기여히 산채로 내여다 바리고 경찰에 붓들린 사나이가잇다 부내영등포정(永登浦町)오백오십오번지신성리발관(新成理髮館)주인 김종락(金鍾樂)(…)은 본처박금선(朴金善)(…)과 사이에 금년삼월에 계집아이까지나코 살어오던사이엿스나 두어달전부터최모(崔某)(…)라는계집에게 반해서 본처박씨를 학대하야 내여쫏친후 어린것이 귀찬타하야멧번이나 목을눌러 죽이라하얏스나 뜻과갓지못하자 무참하게도 산채로 사람의눈에띄우지안흘만한 모처에갓다바린 사실이 도경찰부형사과에 탐지되어 수일전 경찰부에체포되엇는데 하여간 이웃간에서는 전기김의행동에대하야 비난이만타한다

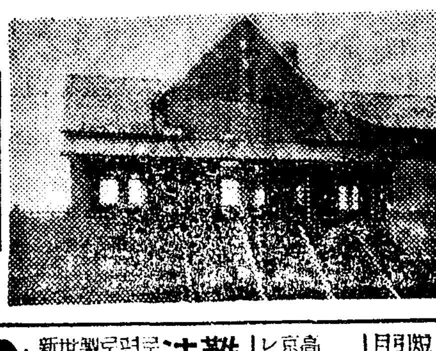

今夜(第二夜)
協同藝術座讀者慰安演劇會

『맴도는男便』 모리에-르原作 金承久脚色
『上陸第一步』 朴李香作 明演出
日時 九月三十日午後七時
◇場所 永登浦演藝館
◇普通入場料六十錢 讀者四十錢
後援 朝鮮日報永登浦支局

朝鮮油脂火藥工場 起工地鎭祭擧行
廿八日、富川南洞面에서

【仁川】조선유지주식회사에서 인천부외 비약적발전을거듭하고잇는 이주지의사실이 나 배합기지로서 유리한지점인 부천군남동면고잔리(富川郡南洞面古棧里)에서 공장건설을하게되어 지난이십팔일오전십시 동회사 관계자 다수와 내빈 이조선 기타 유지다수 참석하에 지진제(地鎭祭)를성대히 거행하엿는데 이날으로부터 공사에 착수하게되어 일반유지들의 흥미를끌고 잇서 이곳이 압흐로 오후세시경에 무사히 산회하엿다 (사진은 유지회와 공장)

또조선유지주식회사 인천화약공장 지진제

學院聯合運動會에 深見會頭가金一封

【仁川】인천학원련합회주최와 본사 이지국후원으로 개최된 제일회련합운동회의 개최에 잇서 인천상공회의소 회두 심견인시(深見寅市)씨는 무산아동의 체육향상에 큰 효과가잇다하여 삼천여명 아동의 체위를 도읍는 의미로써 상품대금으로 현금삼십원을 동회에 기증하엿슴으로 동연합회원들은 감사하여마지안는다

京仁鐵路에서 六歲小兒轢傷

【仁川】지난이십팔일 오후네시사십분경에 경성을출발한 상인천역을떠나제일백사십팔호 차가 인천부도산정(桃山町)「후미끼리」를지날때에 부내금곡정(金谷町)삼십구번에사는 이수복(李壽福)씨의장남 시영(時榮)(六)이철로에서 놀다가 차에 치여 오른편다리가 끈너지고 왼편이끄너지것을 즉시전부병원(川口病院)에 다려다가 응급수당하엿스나 생명이 위독하다고한다

平安南道特産品販賣

今般平安南道各産業組合의 特産品販賣를特約하고委托業을兼하야 左記場所에서業務를開始하엿사오니僉位는多少不拘하시고御用命의厚意를仰希

營業種目 麻布各種、亢羅各秩、明紬、熟絲亢羅、有紋亢羅、生紬、加스리紬紗、熟絲、七色官紗、白苧人絹織物等並委托業

平壤府鏡里五(電話二一五一番)
特産品販賣 廣信組合
組合長 吳胤善
專務理事 尹愿三

不老長壽 强精回春 更少年藥
百補丸
京城堅志町 平和堂 一劑十円

中古樂器
高價買入 ピアノ・オルガン・蓄音器・レコード其他樂器買者도高價로賣하오니시주시오
京城明治町二丁目三 樂器社

無代進呈
早期射精에對한 朝鮮人의 不足이라도 料金無
安東市五ノ九 滿洲藥局私書函十六號 內鮮特産物商會

(米)朝報園內

タイピスト生徒募集
短期卒業 就職斡旋 タイプ印書 謄寫印刷 書式文印字 京城鍾路三丁目(鍾路中央) タイピスト養成所

電髮 六圓均一 十月十五日迄 一週年自祝
高價藥便用 京城郵便局横 レート廣告部 ナガタ

難治病專門治療法出現
完全治療をうけ 論より證據 一劑五圓 新發明特許漢藥 京城府光熙町八八 東榮堂藥房

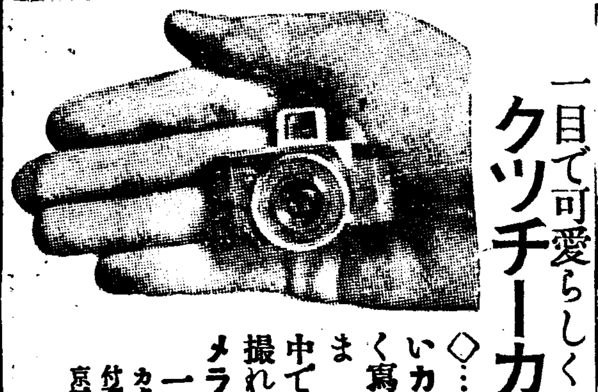

朝鮮最大工場完全品
三十年絶對保證
新發賣 クラウンミシン
特約店募集
京城府社稷洞町三一六
コリアミシン機械製作所
電話四二〇・振替二六三二一番
精工堅固二十箇年絶對責任付

天下一品 一家一瓶
ライオン キンイトラ
越境問題！
라이트精銳部隊의全世界進出에各國잉크界는大恐慌을惹起하고잇다！
2오스入 定價30전
(大瓶…小瓶…各種…全國의文具店에有함)
木崎 ライオンキンイト製造株式會社

慢性 モヒ中毒
無苦痛 根本療法
元北海道帝國大學醫學部教授 太黑薫先生創製
ネオボンヌーチン
發明完成
從來의方法과달라거의無苦痛이며또한短時日에治療하는新發明입니다 試驗으로도先五百이만서보십시요必然코모히量이半減됩니다
二〇cc十管入一箱 定價十圓
朝鮮總代理店 京城府本町四丁目 株式會社 木村藥房
電話本局二七五一・七九三・五〇二〇・四三五〇 振替京城四五七番 私書函京城八九番

祝 第一夕刊發刊
住宅新築土木建築一般請負和洋式設計
李工務所
主 李春石
京城府城北町一二四ノ四 電話光化門(3)二〇四六番

京城府會議員 城北町會總代
李信龜
京城府城北町一八六ノ五

强性强精藥
清導補腎丸
男子性機發育不全早漏에 百發百中有効！
中國名藥淸導補腎丸은男子性器發育不全과不自然行爲早婚等과早漏가先天的이고虛弱한분도服至一月에强大强精될藥效百%無効返金 特價半月分三圓 一月五圓 半二月十圓
歐亞洋行
安東市一五・三 振替京城二八六九六

耳鼻咽喉科
綠旗醫院
院長 醫學士 須江李二郎
櫻井町一ノ二六・電本九一一九

長篇小說 사랑의 水族館 【51】

金南天 作 鄭玄雄 畵

戀情·友情 (十)

그러나 광호는 경히의 말에 개의치안코

『면명이나 수용하고 하루에얼마씩이나 바듯틀텐니까?』

하고 질문을 계속한다.

『글세, 그런 세밀한건 아직생각해보지 안헛서요. 한오십명쯤 수용할수 잇도록하고 비용은 될수잇스면 무료나 다름업시하고 시퍼요. 그래야지 가난한 사람이나 직업부인이 얼마 안되는 급료에서 탁아소의 비용을빼내면 결국무슨 수입이 잇겟서요?』

『그러케 되면 기본자금이 자꾸 소모만 될테니 그거 멧년이나 계속하겟서요? 얼마나 가지구 하실려는지 모르지만……』

『그러케 일년간의 경상비를계산해 보고, 그만한 비용이날수 잇슬 재단법인을 맨들어서 농장을 경영한다던가 다른 장사를 한다던가 해야지요. 사립학교를 경영하는방법을 모방해도 되지 안하요?』

『그럼 탁아소의 소속으로 농

장도 경영해야 되겟군요』

『다른 지주들이 마름을 두고 한듯이 하면 되잔하요? 금년가튼 흉년에 소출이 하나도 업스면 큰일이지만, 만약 재단의 기본금으로 땅도 잇고 또 큰 회사의 주(株)도 간주해두면 안전할거아냐요?』

경히는 제의 이름으로 잇는 대흥상사, 대흥광업, 대흥공작등등의 주를 머리속에 생각하면서, 이러한 주는 어떤것은 일년 이할배당이 되는것도 잇스니까 그것을 적당이 옮겨노흐면 될것이라고 밋고 잇는것이다.

여기까지 질문한 광호는 텁텁히 생각에 머리를 무더 본다. 경히도 광호의 의견이 정리 되기를 기다리며 연못우에 가을바람이 지내가는것을 바라보고 잇다.

한참만에 광호는,

『경히씨의 사업설계에서 내가느끼는 것을 솔직하게 말슴드려도 괜찬켓습니까?』

하고 묻는다.

『무슨 말슴인지 뜻을 모르겟서요』

하고 경히가 대답해서 광호는

『말하자면 경히씨의 생각하시는데 대한 가혹한 비평입니다』

하고 설명한다.

『제가 지금 그걸 못자는게 아니야요? 얼마든지 냉혹하게 비판하세요』

경히는 이러케 말하면서 광호의 낯을 들여다 보앗다.

광호는 잠시동안 더 제 생각을 정리하고 난뒤에,

『노자(勞資)관계라던가, 또는 가난한 사람과 돈 만흔 부한 사람과의 관계라던가, 그런것에 대해서 생각해 볼여유도업시 아주 회평하게 윤택잇는 청년기를 보낸 사람이 잇습니다. 그사람은 그러나 두뇌가 총명하고 교양도 노파서 별반 어떠한 충격이나 기회도 업시 스스로 라고난 인도주의적인 본능으로 사회에대한 정의(正義)와 그러치 못한것을 분별하게 되고 자기의 정의감을 만족시키기 위하여 소규모의 자선사업을 하려고 합니다. 그러나 아름다운 정의감을 그대로쫏차가서 사업을 설계하자면 그사업과 자기의 체질이나 기분이나 취미나 습성과의 새에 모순이 생깁니다. 그래서 이 모순이 가장 적고 마찰이 생기지 안흘것으로 사업을 꾸려잡앗습니다. 그것이 바로 탁아소가아니겟서요? 이것으로 생기는 가치가 얼마나 사회의 부정의를 개정할수 잇는가는 문제박그로치고 무엇보다 중요한것은 이것을 하고잇는 여의 정의감의 주관적인 만족입니다. 그러나 탁아소를 나와역시 울타리 박게 널려잇는 모든 현실, 그것을 바라보게 된다면 이 주인공의느낌은 어떠할것이며, 그때에도 정의감의 만족은 유지되어 잇슬수 잇슬까요?』

경히는 다소곳하니 듯고 안잣다. 그러나 한참만에 이러케 말하엿다.

『제의 생각이 일종의 센치맨타리즘에 불과하다면 김선생의 생각은 허무주의에 지나지 안는다고 생각합니다.』

이런때엔 그는 사나이처럼이야기 한다.

『어쨋든 저는 사업의 설계를 중지해 버릴순 업서요. 최소한도의 선(善)이래도 안하는것 보다 하는것이 낫겟지오. 다음 맛나게 될때에 다시 이문제는 이야기 하겟습니다』

경히는 이러케 이야기하고,

『펜치』에서 일어낫다.

『비지네스는 이것으로 끗낫스니까, 우리 월게꼬치래도 구경하러 가서요,』

하고 경히가 말하여서 그들은 일거의 회분을 지렴한 방안으로 들어갓다.

시간이 되어 정거장으로 나가보니 어머니가 벌써나와 계셧다.

『내 어머니 올시다』

하고 광호는 경히에게 어머니를 소개 하엿다.

라디오

三十日(土)

▲午前六時(東) 라디오體操(第一放送에依함)
▲同七時 宮城遙拜 (〃)
▲同一〇時三〇分 氣象通報 家庭메모 日用品時勢
▲正午(東) 時報 오늘의아는것(레코-드)
▲午後零時五分 歌謠曲(레코-드)
▲同零時三〇分 뉴-스
▲同一時三〇分 第十回合同告別式實況(鍾路)―步兵第七十八聯隊營庭으로부터中繼―
▲同四時 뉴-스 職業紹介
▲同六時 兒童劇『涙兄님』 魚麗善作 和光童劇會 指導魚麗善
▲同六時 童話(咸興)『不死藥』 朴應燮
▲同六時二五分 어린이新聞
▲同六時三〇分 講演『名曲과由來』 李冕相
▲七時 뉴-스 天氣豫報
▲同七時三〇分 講演『警防團誕生에對하여』 警務局長 三橋孝一郎(譯)
▲同七時四〇分(平) 講演『가을과스포-츠』 大同工業專門 朴永哲
▲同八時三〇分 舞踊劇―東洋劇場으로부터中繼『秋風』―宋影作 靑春座豪華船(合同共演)
▲同九時三〇分 뉴-스解說
▲同九時四〇分 (東)時報 뉴-스 氣象通報 라디오메모 明日曆
▲同一〇時 地方으로보내는뉴-스
▲同一〇時一〇分 中等滿洲講座(四三) 金鳳姬

第一放送

▲午後零時五分 (東)土曜콘써-트
▲同一時二〇分 (東)野球試合實況『東京大學野球리-그戰』―明治神宮外苑野球場으로부터中繼―
▲同六時二五分 (東)講演 ▲同七時二五分 (城)講演 ▲同七時四〇分 (東)講演 ▲同八時 (東)物語 ▲同八時二五分 (東)歌謠曲 ▲同八時四五分 (東)漫才 ▲同九時五分 (東)라디오코-드

趣味와 娛樂

映畵令에依한 登錄手續期限迫頭

『映協』이豫備手續受理中

오는 시월일일을기하여 조선에도 일제히 영화령(映畵令)이 실시된다! 여기에대하여 방금 총독부당국은 어떠한 준비공작을 하고잇나?

얼마전부터 총독부당국에서는 현재 조선내에서 활약하고잇는 〃영화감독〃과〃영화배우〃들의 등록(登錄)에 대하여 그동안 협의를 거듭하결과 마침 저번에 창립을본 조선영화인협회(朝鮮映畵人協會)에 그시청수속을 의뢰하여왓스므로 협회 측에서도 벌써대부분의 수속을 바다서당국에보냇스나 신청마감날을 아프로 하루박게 남기지안코 아직껏정식 수속을밟지안흔사람이 잇서서 당국측은 대단히곤란에 빠저잇다하다 이에대하여, 영화인협회 이사회에서는 긴급회의를열고 거처불명이나 기타 개인적 사정으로 협회측과 진밀한연락을 취할수업는 경우에라도 본인이 출선하여 시급히등록신청을 하는때에는 환영을할것으로서 만약마감기일까지수속을 마치지안는경우에는 이후부터 조선안에 잇서서는영화예술행동을 스스로 중지하는것으로 간파하고 당국측에 도이가치 보고하기로 결정하엿다한다

朝鮮樂劇團 若劇아트랙숀에

『레코-드』계의 인끼가수와 흥은『레뷰-』계의선수들만 추리어결성한 조선악극단(朝鮮樂劇團)에서는 이번에 약초극장(若草劇場)과제휴되어 『에트랙슌』으로 오는 시월일일부터 동극장에서 호화의첫막을열리라한다 특히 이번『프로그람』에는 여지껏 조선에서는시험해보지못한『리듬·뽀-이』의 출연이잇서 이채를 띠우고잇스며『멤버-』는 김해송(金海松)박시춘(朴是春)송희선(宋熙善)이복본(李福本)군들로서 가수(歌手)에는 이난영(李蘭影)이화자(李花子) 장세정(張世貞)박향림(朴響林) 제양을비롯하여 무용에는 김능자(金綾子)이준희(李俊熺)양 등 호화진용이라한다 (사진은 朝鮮樂劇團一行)

青春座스타- 金淑英孃結婚

극단 청춘좌(靑春座)의 전속여배우인 김숙영(金淑英)양은 요즘에이르러 나날이 원숙하여가는 연기와 아울러 일반의인끼를 독차지하고이던바 지난 이십사일 함흥(咸興)에서 오래전부터 양의『피-앙세』이던 김홍집(金弘執)군과 백년의 가약을 매저다한다。결혼후에도 양은역시 무대에 정진하리라고。 (사진은 金淑英양)

片林信

▲『테크니칼러-』영화 제작에 힘을 쓰고잇든독파라마운트회사에서는 방금『레이·미란드』『파트리샤·모리손』주연『죠-지·아-산보-』감독『의숙하지아나』와『도로시·라무-어』『로버-트·프레스톤』주연『루이쓰·킹』감독『태풍(颱風)』등〃테크니칼러-〃영화 두가지를 동시에 제작중이라한다。

週末演藝메모

▲明治座 松竹映畵 高峰三枝子主演『純情二重奏』前後篇大會
▲若草劇場 東寶映畵『버티는戰術』半島映畵社作品 玄舜英主演『城隍堂』
▲黃金座 日活時代劇『假面劍客』와-너-映畵『結婚스크린』
▲大陸劇場 松竹映畵『보름고개』샤-리-、템플主演『귀여운템플』其他『追擊三人組』
▲東洋劇場 青春座、豪華船合同公演 宋影作『秋風』(三幕五場) 殷鍾山作『뛰는놈에 나는놈』(一幕)
▲第一劇場 RKO映畵『울어라白狼』朝鮮映畵『靑春十字路』컬럼비아映畵『神馬렉쓰의復讐』
▲新富座 유나이트映畵『스타-誕生』朝鮮映畵『나그네』
▲桃花劇場 松竹映畵『母子』半島映畵社作品『漢江』其他『血戰G맨團』

新秋高手對碁戰

東線에緩兵駐屯 『黑白九』狙擊을圖謀

觀戰記 權秉郁

西部戰線에서 兩將의攻城略地하는 其術은 蟻肩鶴膝이 各有其能이라。黑百五가 一間띄어 弟線七에 安着하니이는반드시 白六頭進出을 阻止하고하편으로는 白陣을堅固히하는好手인듯白도 亦然껴닷고 辰의·八로活躍하나 모두가東部戰線에 緩兵駐屯하는바이다 어찌보면 間東宮西하는 듯 黑百七이 壬의四로 一間夾着하니果然아름다운수로 推奬한다 뭐냐하면 白百四軍을 孤立狀態로 빠트리고 또北小隅에根據를 잡으니 참이야말로 一石二鳥가아닌가? 白은 戰略이 궁장하다 서외로운 友軍을救援지안하고 도리어寅의 六로 猛虎出林하드시 쇄때어나가니 그뜻이 어디잇는가? 아마도 乘其勢陣出하는方法이다 그러나 黑百九는 斷不容貸하고子의五로 白一車에 狙擊을꾀하니 장차博浪惟擊이 일어나려疑秋月에 秦誓壯士가잇다?…白은 이제야 丑의五로衝出하나 晩時之歎이 不無인듯黑은己定方針대로 封鎖를 굿게하니 白은도리어끈는다 참壯觀인저 黑一一三은 中央으로直引하니 白一一四는 癸의三으로二間跳走하여 이로써白百二〇까지는 黑의攻擊을까하고 白을살기를꾀하여 마지막핼계相持이로다?

【11】 白 盧史楚 ★ 黑先 齋藤正和 (四目半出)

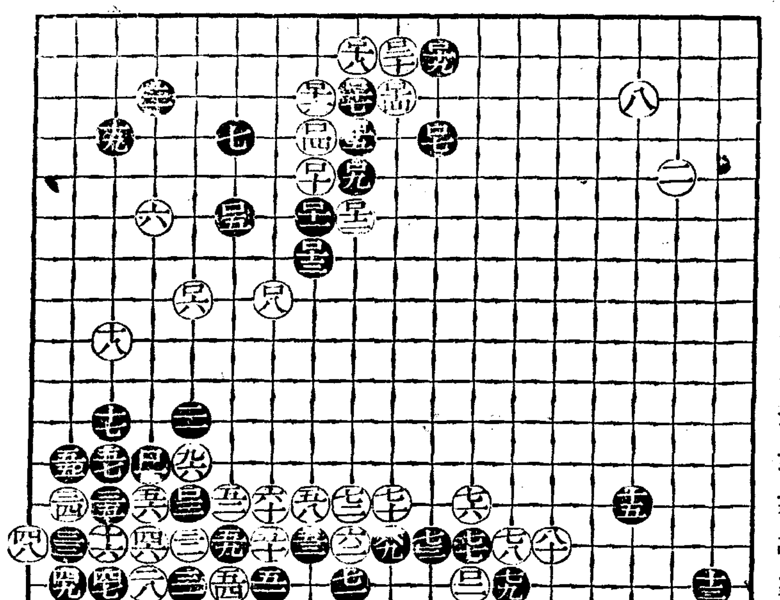

甲 乙 丙 丁 戊 己 庚 辛 壬 癸 子 丑 寅 卯 辰 巳 午 未 申

一 二 三 四 五 六 七 八 九 十 十一 十二 十三 十四 十五 十六 十七 十八 十九

●一一五 卯의六 ○一一六 辰의八 ●一一七 壬의四 ○一一八 寅의八 ●一一九 子의五 ○一二〇 丑의五 ●一二一 丑의六 ○一二二 子의六 ●一二三 丑의七 ○一二四 癸의三 ●一二五 子의四 ○一二六 丑의三 ●一二七 子의三 ○一二八 子의二 ●一二九 壬의二 ○一三〇 癸의二

劫點 ○[illegible] 卯의十五 ●[illegible] 卯의十四 ○[illegible] 庚의十七 ●[illegible] 庚의十六 ○[illegible] 庚의十七 ●[illegible] 庚의十六 ○[illegible] 庚의十六

粘點 ●[illegible] 辰의十三

朝鮮名人傳 發賣中

患者大福音 보두히네
高速度鎭痛劑 ネオ デルタイン
試供用無代進呈 有價格者限
九鼎公司藥品部 京城府唐珠町七 電光(3)3555

大輪의燒付機 간곳마다成功!!
돈버리第一! 헌タイヤ때는이機械
月收入 三百圓 日收入 五十六圓
說明書要
振替京城一七二六番 京城大西門町一丁目八四
大輪商會

消炎鎭痛巴布劑 アンチフラミン 効果

國民靴大特價八圓五十錢!
東亞新秩序建設의國民이여! 今年洋靴는 平安特製 革國民靴로하사이다
注文方法 足型을그려고靴文數와住所氏名을明記하신後送料로 三十九錢을同封하야注文하십시요
型錄請求次第無代進呈 平壤府東大院里 私書函八十七號
平安製革社

X光線·入院室完備
淋病 痔疾 專門
白醫院
京城府鍾路三丁目 電光七五二三

謝禮
本人의父親鄭理容氏는 去四月에不幸히永眠하시온바 일직 大同生命保險株式會社寧安出張所長 朴德守氏의紹介로 同會社牡丹江西部代理店李在淳氏直屬으로加入되온바 惶悚하옵게도 保險料壹千圓을 拜收하엿사와 玆에 貴紙를通하야 感謝意를表하나이다
牡丹江樺林北甸子村 鄭春植 謹白

色白く
極微硫黃과活性沃素의 스피-드式美顏法
데파-트·藥店·化粧品店에有함
小(一月量)八十五錢 中(二月量)一圓五十錢
三錢郵票로試用品進呈
東京本鄕東片町一四三 本舖 イオス研究所
日英米製法特許 イオス 洗顔クリーム
朝夕단지一分間씩의洗顔으로 여드름、죽은깨의괴롬을除去

不景氣업는 돈버리王國
五圓、十圓의資金으로도 月收數百圓以上에 돈버리秘術이不知其數
新興代用品等數千種中에 마음대로골나서 營業할수잇다 大小商工業家는勿論 무슨營業가망서리는분 누구나當社內報를利用하시라 內報料金 貳圓也前金
京城府授恩町五四 東亞百貨通信社 振替京城一二九七三番

清導補腎丸 六十日分十圓 二十日分三圓半
男子(發育不全)早漏에 百發百中
中國名藥淸導補腎丸은男子의不自然行爲或은其他로發育不全하야先天的으로弱하고 煩悶을一掃
淸導補腎丸과 並用하는 早漏防止中國宮中秘藥 効如神 無効返金
早漏立止 一個月分 五圓半
滿洲國安東縣五番通 旭橋局十五號 富興公司藥品部 振替奉天三四七

小兒良藥 樋屋奇應丸
애기들의 寢冷發熱과 惡疫의豫防에
最後까지安全을 保證하는 育兒良藥은 家庭의 重要한必需品입니다
二十錢부터 (德用包) 一圓
主治 寢冷、發熱、靑便、下痢、吐乳、疳、경련、夜泣、麻疹、疫痢의前後와간기、회에
2.10

不治의 難病으로
厭世症이엇고 座而待死하는분은萬古以來로唯一無二의靈藥이라고有名한天眞熊膽丸說明書를보내여달나고 書申込하면 朝鮮文으로印刷한 詳細明書를곳보내여드립니다
大阪市十三東之町二ノ二〇 天眞堂藥房으로

赤函의 ニードー洗粉
近代女性의몸 치장으로서 꼭이것만은!
見本進呈 大阪市東成區 田中春株式會社
藥用活性 專賣特許

精力減退에
男性홀몬 エナルモン 에나르몬
陽氣不足한분에게
『에나루몬』을補給하면 衰退된精力이 旺盛케되며 勃起力이強해지고 遺精、夢精、早漏 陰萎等이根治될뿐 아니라 몸全體에 活力을주어 腦血管의血流를敏活케 하므로 精神的活動力도 強化되며 健康이增進함니다
『에나루몬』이이와갈이純粹하고強力한男性홀몬이라는것은 임이國際聯盟中央試驗所에서證明된바입니다
錠劑 三〇錠(一圓五〇) 五〇錠(八圓五〇) 一〇〇錠(一六圓) 外에注射液잇슴
發賣元 株式會社 武田長兵衛商店 大阪市東區道修町
京城出張所 京城府南大門通二丁目
製造元 株式會社 帝國社臟器藥研究所
武田發賣品
39(1)395

ウテナ バニシングクリーム 우테나 바니싱크림
簡單なお手入れで 간단한 손질로
素晴しい健康肌か
여드름·거칠게됨을解消
洗顔後、入浴後에잇지마시고우테나바니싱으로皮膚를 다스려주십시요。強力한美肌作用으로여드름과살거치러지는것을解消하고힘세彈力이잇는潑剌한若肌를맨드러줍니다。
검은빗·脂肪顔에!
皮膚에숨어드러서美白素가검은빗갈을解消하고皮脂의分泌를고르게하므로아무리개기름흐르는얼굴도매끈하게때가벗는참으로아름다운光澤이흐르게됩니다。
化粧前에는우데나바니싱으로 安全한바탕을! 粉이허트러지지안고淸楚한化粧이됩니다
國產標準品
이제부터는皮膚가第一 아름다워질 季節
나날이 기피어가는 가을을……
お肌をまもれ! 피부를 지키라
건강한若肌를……
14 9-3.1